

Inflación en la Canasta del Profesional Ejecutivo en junio de 2017 Universidad del CEMA - Centro de Economía Aplicada, julio 13, 2017

La inflación en la Canasta del Profesional Ejecutivo (CPE) fue de 1,4% en junio de 2017 y acumula un alza de 22,4% en los últimos doce meses, la menor suba anual desde enero de 2012. En el primer semestre del año el incremento en la canasta fue de 12%, lo cual arroja un equivalente anualizado de 25,4%.

El costo de la CPE en dólares¹ disminuyó 1,2% contra mayo y se ubicó en US\$6.286. En relación a junio de 2016 el alza de la CPE en dólares es 7,4%. En 2016 el costo en dólares de la CPE fue en promedio de US\$5.500 mientras que en 2015 fue de US\$4.605. En moneda local el costo de la CPE superó los \$101.300.

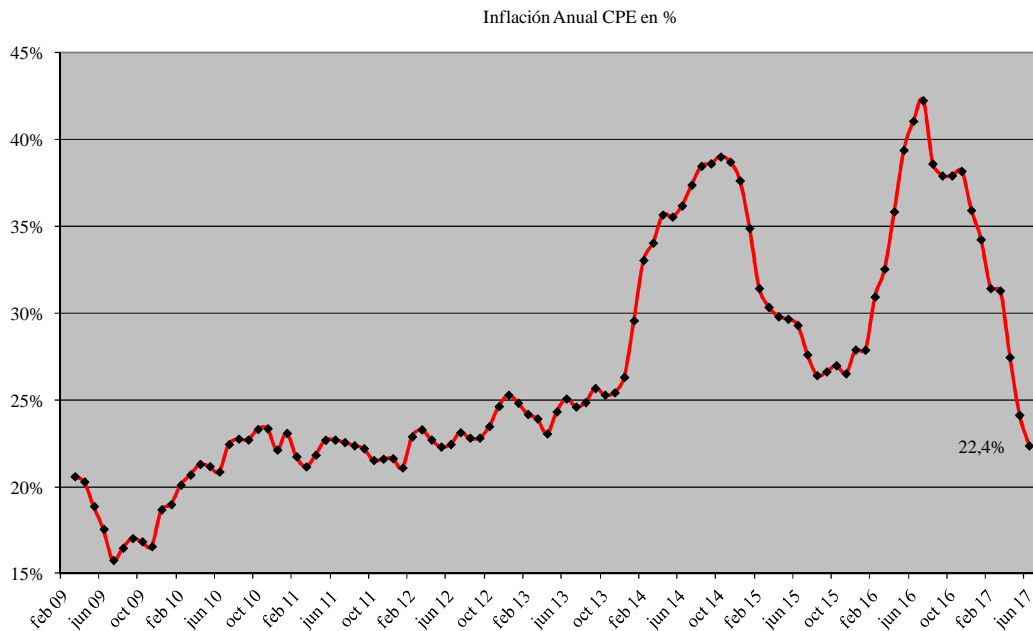

¹ CPE deflactada por el tipo de cambio promedio del mes. Hasta octubre 2011 se toma como valor del dólar el promedio mensual del dólar publicado en el comunicado A 3500 del BCRA. Desde noviembre de 2011 hasta diciembre de 2015 se utiliza el promedio mensual del dólar contado con liquidación y desde enero de 2016 en adelante se vuelve a utilizar el dólar del comunicado A 3500.

Canasta del Profesional Ejecutivo. Junio 2017. Variaciones mensuales y anuales.		
	Junio vs. Mayo	Junio 2017/2016
Nivel general	1,42%	22,4%
Alimentos y bebidas	1,42%	23,3%
Indumentaria	0,94%	21,6%
Vivienda y servicios básicos	2,89%	32,6%
Equipamiento y mantenimiento del hogar	0,38%	20,2%
Atención médica y gastos para la salud	1,34%	23,0%
Transporte y comunicaciones	1,02%	16,0%
Esparcimiento	1,21%	21,5%
Educación	2,91%	25,8%
Otros bienes y servicios	1,09%	23,6%

Las mayores subas se registraron en los capítulos de educación, y vivienda y servicios básicos, con un alza de 2,9%. Alimentos y bebidas ascendió 1,4% y acumula un alza de 23,3% en los últimos 12 meses. El rubro de atención médica y gastos para la salud marcó una suba de 1,3% mientras que esparcimiento escaló 1,2%. Los capítulos de transporte y comunicaciones e indumentaria aumentaron 1% aproximadamente. La menor suba se registró en equipamiento y mantenimiento del hogar con un aumento de 0,38%.

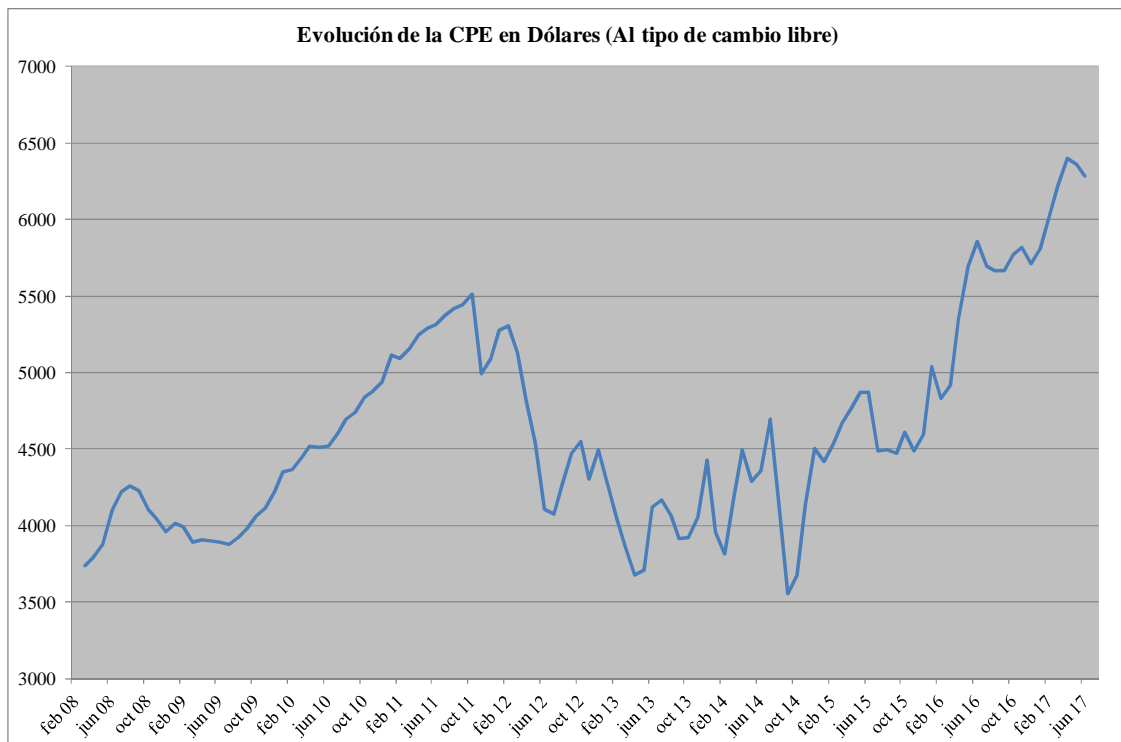



La CPE evalúa el costo de una canasta de consumo representativa para el grupo familiar de un profesional ejecutivo, residente en el área metropolitana del Gran Buenos Aires, cuyo nivel mensual de gasto llegó a \$101.301 en junio de 2017. El relevamiento de la CPE comienza en marzo de 2008 con un valor de gasto familiar de \$11.787.

Variaciones (%) y Niveles de la CPE				
	Variaciones Mensuales	Variaciones Anuales	Acumulado Annual	Nivel
marzo 2008	-	-	-	100,0
abril	1,8	-	-	101,8
mayo	1,8	-	-	103,7
junio	2,1	-	-	105,9
julio	2,3	-	-	108,3
agosto	1,2	-	-	109,6
septiembre	1,0	-	-	110,7
octubre	1,9	-	-	112,7
noviembre	1,3	-	-	114,1
diciembre	0,7	-	-	114,9
enero 2009	2,7	-	2,7	118,0
febrero	0,7	-	3,4	118,8
marzo	1,5	20,6	4,9	120,6
abril	1,5	20,3	6,6	122,5
mayo	0,6	18,9	7,2	123,2
junio	1,0	17,6	8,3	124,5
julio	0,7	15,8	9,1	125,4
agosto	1,8	16,5	11,1	127,6
septiembre	1,5	17,0	12,7	129,5
octubre	1,7	16,8	14,6	131,7
noviembre	1,0	16,6	15,8	133,0
diciembre	2,5	18,7	18,7	136,4
enero 2010	2,9	19,0	2,9	140,4
febrero	1,7	20,1	4,6	142,7
marzo	2,0	20,7	6,7	145,6
abril	2,1	21,3	8,9	148,5
mayo	0,5	21,2	9,5	149,3
junio	0,7	20,9	10,3	150,4
julio	2,0	22,4	12,5	153,5
agosto	2,1	22,8	14,9	156,7
septiembre	1,4	22,7	16,5	158,9
octubre	2,2	23,3	19,0	162,4
noviembre	1,1	23,4	20,3	164,1
diciembre	1,5	22,1	22,1	166,6

Variaciones (%) y Niveles de la CPE				
	Variaciones Mensuales	Variaciones Anuales	Acumulado Anual	Nivel
enero 2011	3,7	23,1	3,7	172,8
febrero	0,5	21,7	4,3	173,8
marzo	1,5	21,2	5,9	176,4
abril	2,6	21,8	8,6	181,0
mayo	1,2	22,7	10,0	183,2
junio	0,8	22,7	10,8	184,6
julio	1,9	22,6	12,9	188,2
agosto	1,9	22,4	15,1	191,8
septiembre	1,3	22,2	16,6	194,2
octubre	1,6	21,5	18,5	197,4
noviembre	1,1	21,6	19,8	199,6
diciembre	1,5	21,6	21,6	202,7
enero 2012	3,3	21,1	3,3	209,3
febrero	2,0	22,9	5,4	213,5
marzo	1,8	23,3	7,3	217,4
abril	2,1	22,7	9,6	222,1
mayo	0,9	22,3	10,6	224,1
junio	0,9	22,5	11,5	226,0
julio	2,5	23,1	14,3	231,7
agosto	1,6	22,8	16,2	235,5
septiembre	1,3	22,8	17,7	238,5
octubre	2,2	23,5	20,3	243,7
noviembre	2,1	24,6	22,8	248,8
diciembre	2,1	25,3	25,3	253,9
enero 2013	2,9	24,8	2,9	261,2
febrero	1,5	24,2	4,4	265,2
marzo	1,6	23,9	6,1	269,5
abril	1,4	23,1	7,6	273,3
mayo	1,9	24,3	9,7	278,6
junio	1,5	25,1	11,3	282,7
julio	2,1	24,6	13,7	288,7
agosto	1,9	24,9	15,8	294,1
septiembre	2,0	25,7	18,1	299,8
octubre	1,9	25,3	20,3	305,4
noviembre	2,2	25,4	22,9	312,0
diciembre	2,8	26,3	26,3	320,7

Variaciones (%) y Niveles de la CPE				
	Variaciones Mensuales	Variaciones Anuales	Acumulado Anual	Nivel
enero 2014	5,5	29,6	5,5	338,5
febrero	4,2	33,1	10,0	352,8
marzo	2,4	34,0	12,6	361,2
abril	2,6	35,7	15,6	370,8
mayo	1,9	35,5	17,8	377,7
junio	2,0	36,2	20,1	385,0
julio	3,0	37,4	23,7	396,7
agosto	2,7	38,5	27,0	407,2
septiembre	2,1	38,6	29,6	415,6
octubre	2,2	39,0	32,4	424,5
noviembre	2,0	38,7	34,9	432,8
diciembre	2,0	37,6	37,6	441,4
enero 2015	3,4	34,9	3,4	456,6
febrero	1,6	31,4	5,1	463,8
marzo	1,5	30,3	6,7	470,8
abril	2,2	29,8	9,0	481,3
mayo	1,7	29,7	10,9	489,7
junio	1,7	29,3	12,8	497,9
julio	1,7	27,6	14,7	506,2
agosto	1,7	26,4	16,6	514,8
septiembre	2,2	26,6	19,2	526,3
octubre	2,4	27,0	22,1	539,1
noviembre	1,6	26,5	24,0	547,6
diciembre	3,1	27,9	27,9	564,6
enero 2016	3,4	27,9	3,4	583,9
febrero	4,0	30,9	7,6	607,3
marzo	2,8	32,5	10,5	624,1
abril	4,8	35,8	15,8	653,8
mayo	4,4	39,4	20,9	682,6
junio	2,9	41,1	24,4	702,4
julio	2,5	42,3	27,5	720,1
agosto	-0,9	38,6	26,4	713,5
septiembre	1,7	37,9	28,6	725,8
octubre	2,4	37,9	31,7	743,5
noviembre	1,8	38,2	34,0	756,7
diciembre	1,4	35,9	35,9	767,4
enero 2017	2,1	34,2	2,1	783,9
febrero	1,8	31,4	4,0	798,1
marzo	2,7	31,3	6,8	819,4
abril	1,7	27,5	8,6	833,4
mayo	1,7	24,1	10,4	847,4
junio	1,4	22,4	12,0	859,5



Aspectos Técnicos

Se ha registrado un cambio en la metodología de cálculo de la CPE. Una nueva nota metodológica se encuentra disponible en la página web de Centro de Economía Aplicada www.ucema.edu.ar/cea. Los datos presentados en este informe están sujetos a revisiones futuras.

Para mayor información, contactarse con Mónica Maciel del Centro de Economía Aplicada al (011) 6314 - 3000.

Alejandro Miguel Rodríguez
Director del Departamento de Economía
Investigador del Centro de Economía Aplicada
www.ucema.edu.ar/cea

Carlos Alfredo Rodríguez
Rector de UCEMA
Investigador del Centro de Economía Aplicada
www.ucema.edu.ar/cea